

PASE

PROTOCOLO DE ACOGIDA Y SEGUIMIENTO DE ESTUDIANTES

01 PROGRAMACIÓN

Aprendizaje práctico
Inmersión en el mundo laboral
Plan de trabajo personalizado

03 SEGUIMIENTO

Tutores particulares
Entrevistas
Integración

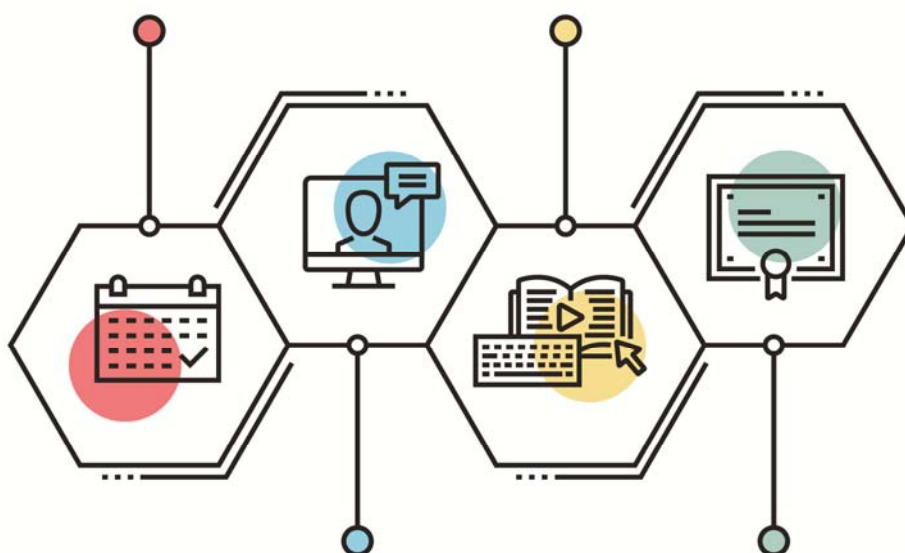

02 ACOGIDA

Instalaciones
Equipo humano
Información útil

04 FIN DE ESTANCIA

Análisis
Cuestionario final
Actividad certificada



Más información en
investigacion@entrodeestudiosandaluces.es



Centro de Estudios Andaluces
CONSEJERÍA DE LA PRESIDENCIA,
ADMINISTRACIÓN PÚBLICA E INTERIOR





PASE

Protocolo de Acogida y Seguimiento de Estudiantes

Bienvenido/a a la **Fundación Centro de Estudios Andaluces**.

Como resultado de la confianza que hemos depositado en ti, te presentamos el **Protocolo de Acogida y Seguimiento de Estudiantes -PASE-**, ideado para que puedas familiarizarte rápidamente con el Centro de Estudios Andaluces, pero sobre todo, para que comprendas cómo trabajamos y por qué lo hacemos.

PASE está diseñado a modo de portfolio o carpeta en la que podrás consultar documentos de interés que faciliten tus prácticas y, al mismo tiempo, agregar tus tareas de prácticas. Su objetivo es que te sientas acogido/a en tu nuevo entorno y que conozcas nuestra misión y objetivos.

La **Fundación Centro de Estudios Andaluces** es una entidad de carácter científico y cultural, sin ánimo de lucro, constituida por la Administración de la Junta de Andalucía el 26 de marzo de 2001. Está adscrita a la **Consejería de la Presidencia, Administración Pública e Interior** y se rige por un Patronato, que ejerce como órgano de representación, gobierno y administración, un presidente y un director gerente.

La renovada misión de la Fundación es posicionarse como **centro de investigación de referencia en Andalucía** a través del fomento, la coordinación, el desarrollo y la difusión de estudios e investigaciones científicas que contribuyan a un mejor conocimiento sobre la realidad social, política, económica y cultural de nuestra Comunidad.

Para ello se fija como objetivos liderar iniciativas novedosas y punteras encaminadas a desarrollar nuevos ámbitos temáticos y enfoques prospectivos para anticipar y debatir propuestas que garanticen un mejor posicionamiento de Andalucía en términos de competitividad y bienestar, así como su encaje y proyección en el marco territorial del Estado y a nivel europeo.

Para el cumplimiento de estos objetivos la Fundación desarrolla un **Plan de Actuación anual** y entre sus propuestas se encuentran iniciativas de amplia trayectoria como la Convocatoria Pública de Proyectos de Investigación, los Premios Tesis Doctoral, el Barómetro de Opinión Pública de Andalucía y el programa de Cursos de Especialización, entre otras.

También es importante que conozcas la labor y trascendencia del **Museo de la Autonomía de Andalucía**, situado entre las localidades sevillanas de Coria del Río y La Puebla del Río. Desde hace más de una década desarrolla una programación centrada en la educación, conservación y difusión de la memoria e identidad andaluzas, especialmente a través de la preservación de los símbolos de Andalucía y de la recuperación y divulgación del patrimonio intelectual y material del Padre de la Patria Andaluza, del que forman parte la Casa de la Alegría, su legado bibliográfico y un volumen notable de documentos integrados en el Centro Documental de la Autonomía de Andalucía.

01 ACOGIDA

De principio a fin las dos figuras más cercanas a ti durante las prácticas en la Fundación, y a las que podrás acudir para cualquier duda, serán tu gestor de prácticas y tu tutor de prácticas. En esta fase inicial seguiremos una secuencia de actuaciones que orientarán tus primeros pasos y contactos, entre las que se encuentran una breve charla de recepción y bienvenida con el equipo de Dirección.

Además durante los primeros días de asistencia te pediremos que te familiarices con los proyectos que abordamos, los servicios que ofrecemos y las iniciativas que llevamos a cabo a través de nuestra página web y las memorias de actividades más recientes.

<https://centrodeestudiosandaluces.es/>

<http://maa.centrodeestudiosandaluces.es/>

Seguro que te preguntarás quiénes formamos la Fundación. Conocer el equipo humano es clave para que puedas entender no sólo quiénes somos, sino para compartir una visión de equipo. En este sentido organizaremos un calendario de reuniones (DT2) con compañeros de cada departamento que te pondrán al día de nuestros proyectos principales durante las primeras semanas.

Además, en esta fase inicial de acogida visitarás nuestros espacios de trabajo. Los espacios que disponemos también hacen singular nuestra Fundación, es por ello que vamos a programar una visita acompañada a nuestras dos sedes: la sede central, en la calle Bailén en el centro de Sevilla, y el Museo de la Autonomía de Andalucía, entre Coria del Río y la Puebla del Río, donde se ubica además la Casa de Blas Infante y el Centro de investigación. Puedes consultar los planos de nuestros espacios en el portfolio PASE para hacerte una idea más clara.

También incluimos en el portfolio PASE información de interés en forma de fichas o documentos como el calendario laboral de este año (DT4), sobre prevención de riesgos laborales (DT3) y sobre tratamiento, protección y confidencialidad de los datos (DT5).

El horario de asistencia y la fecha de finalización de las prácticas es algo acordado entre el tutor de prácticas y tú y se queda plasmado en el **Plan de Trabajo Personalizado** (DT1), siempre en consonancia con la normativa que regula las prácticas. Independientemente de esto, es útil que conozcas que nuestro horario generalizado de apertura es de 8 a 15h. Consulta la página web para ver los horarios especiales para visitas en el Museo de la Autonomía de Andalucía.

Los teléfonos de contacto de las centralistas de las dos sedes son:

Sede c/Bailén	Museo de la Autonomía de Andalucía
Tlf. 955 055 210 (355 210)	Tlf. 955 656 990 (326 990)

Para nosotros también es valioso conocerte un poco mejor, es por eso que te animamos a rellenar un cuestionario online destinado a entender tus expectativas sobre la Fundación, tus aprendizajes y el valor de estas prácticas.

Consulta la ficha “Asignación temporal de material informático y declaración de confidencialidad” (DT6). Este documento contiene tu nombre de usuario y clave de acceso al equipo de sobremesa asignado. Además es necesario que firmes y le entregues a tutor/a de prácticas esta ficha porque contiene la cláusula de confidencialidad de la información a la que vayas a tener acceso en el desempeño de tus prácticas.

En la primera reunión con tu tutor/a de prácticas te presentaremos el Plan de Trabajo Personalizado. Este documento contiene las claves del desarrollo de tus prácticas: objetivo general, específicos, actividades, temporalización, resultados.

02 SEGUIMIENTO

Durante el desarrollo de tu estancia en el Centro de Estudios Andaluces se organizarán reuniones de seguimiento con tu tutor de prácticas para favorecer el acompañamiento, realización y posible reajuste del plan de trabajo personalizado (PTP). El PTP es un documento vivo y abierto.

Otro aspecto significativo será ofrecerte información con antelación sobre las actividades que planificamos en el Centro para que en la medida de lo posible y según tus intereses puedas integrarte en ellas. Para ello te animamos a que te registres en nueva web como usuario.

Además, tu opinión es importante para nosotros. Es por esto que siempre estaremos abiertos a conocer tus sugerencias, iniciativas y propuestas de mejora.

03 FINAL ESTANCIA

Un poco antes de finalizar el periodo de prácticas te pediremos que rellenes un cuestionario muy breve, también online para conocer tu grado de satisfacción

Entendemos el valor que tiene cada hito alcanzado durante tus prácticas, por este motivo la evaluación final se basará en el desarrollo continuado del PTP.

También nos gustaría conocer qué te han parecido las prácticas y mejorar de otra manera. Te planteamos un reto voluntario: en esta fase final te animamos a que nos cuentes tus prácticas en un video de unos 3 minutos en un lenguaje coloquial siguiendo esta estructura:

- a) Contextualización (departamento y proyecto)
- b) Expectativas (¿se han cumplido?)
- c) Aprendizajes (¿qué aprendizaje/s o competencias destacas?)
- d) Algún consejo a futuros estudiantes

Al término de las prácticas, tendrás un certificado de asistencia que incluya el periodo de prácticas (DT8).

RELACIÓN DE DOCUMENTOS INTEGRADOS EN PASE

El Protocolo PASE se conforma en un portfolio en el que se incluyen fichas y documentos de interés para facilitar su rápida consulta y actualización en la que puedes consultar los documentos que ponemos a tu disposición a lo largo de las tres fases de prácticas:

Documento	Contenido
DT1	PLAN DE TRABAJO PERSONALIZADO (PTP)
DT2	CALENDARIO DE REUNIONES
DT3	PREVENCIÓN DE RIESGOS LABORALES
DT4	CALENDARIO LABORAL
DT5	DOCUMENTO INFORMATIVO SOBRE TRATAMIENTO, PROTECCIÓN Y CONFIDENCIALIDAD DE LOS DATOS
DT6	ASIGNACIÓN TEMPORAL DE MATERIAL INFORMÁTICO Y DECLARACIÓN DE CONFIDENCIALIDAD
DT7	PLANOS DE SEDE BAILÉN Y MAA/CENTRO INVESTIGACIÓN
DT8	MODELO DE CERTIFICADO DE ASISTENCIA